

공개SW 솔루션 설치 & 활용 가이드

응용SW > 콘텐츠배포

제대로 배워보자

How to Use Open Source Software

Open Source Software Installation & Application Guide

오픈소스 소프트웨어 통합지원센터
Open Source Software Support Center

CONTENTS

1. 개요
2. 기능요약
3. 실행환경
4. 설치 및 실행
5. 기능소개
6. 활용예제
7. FAQ
8. 용어정리

1. 개요

소개	<ul style="list-style-type: none"> • 누구나 쉽고 편하고 자유롭게 콘텐츠를 발행할 수 있도록 하기 위한 서비스 친화적인 CMS • 국내 환경에 맞는 시스템 제공으로 회원, 게시판 운영에 최적화된 기능 제공 • 다양한 번들 플러그인을 제공하고 유연한 확장성 제공 		
주요기능	<ul style="list-style-type: none"> • 회원 관리 기능 • 메뉴 관리를 이요한 손쉬운 사이트 관리 • 플러그인 설치로 유연한 기능 확장 		
대분류	<ul style="list-style-type: none"> • 응용SW 	소분류	<ul style="list-style-type: none"> • 콘텐츠배포
라이선스 형태	<ul style="list-style-type: none"> • LGPL v2.1 or later 	사전설치 솔루션	<ul style="list-style-type: none"> • APM, Composer
실행 하드웨어	<ul style="list-style-type: none"> • OS 가 설치될 수 있는 최소 사양 	버전	<ul style="list-style-type: none"> • 3.0.0-rc.6 (2018년 10월 기준)
특징	<ul style="list-style-type: none"> • Composer 사용 • 국내 개인정보보호 기준에 필요한 플러그인 제공 • 보안취약점에 대한 지속적인 패치 제공 		
보안취약점	<ul style="list-style-type: none"> • 취약점 ID : XEVE-18-004 (XE 별도 관리ID) • 취약점 설명 : 관리자 사이트의 설치된 레이아웃 목록에서 XSS 취약점 발견 • 대응방안 : 최신패치 적용 		
개발회사/커뮤니티	<ul style="list-style-type: none"> • NAVER / XpressEngine Community / XEHub 		
공식 홈페이지	<ul style="list-style-type: none"> • https://www.xpressengine.io 		

2. 기능요약

- XpressEngine(이하 XE) 의 주요 기능

주요기능	지원여부
메뉴 관리	지원
보안취약점 관리	지원
플러그인 설치 및 관리	지원
테마, 스킨 시스템 지원	지원
자유로운 외부 패키지 사용 (Composer)	지원
모바일 지원 (반응형 디자인)	지원
운영자 기술지원	지원

3. 실행환경

- XE3는 Linux, Windows 에서 AMP 환경을 지원
 - IIS + Windows 환경 지원
 - Nginx 지원
- Database 는 최신버전의 Mysql 5.1 이상, MariaDB, Cubrid 를 지원
- PHP 는 PHP 7.0 이상의 환경을 지원
 - PDO, cURL, FileInfo, GD, Mbstring, OpenSSL, ZIP PHP 등 다수의 Extension 필요
- 500M 이상의 디스크 여유 공간이 필요
- XE3 매뉴얼 사이트에서 추가 정보를 얻을 수 있음
 - <https://xpressengine.gitbook.io/xpressengine-manual/ko/c2dc-c791-d558-ae30/installation>

4. 설치 및 실행

세부 목차

1. 다운로드 및 서버 준비
2. 압축 해제
3. FTP 접속 및 업로드
4. 파일 권한 설정
5. 웹 인스톨러 실행
6. 설치 완료
7. 로그인
8. 게시판 글 작성
9. 관리자사이트 이동

4. 설치 및 실행

4.1 다운로드 및 서버 준비 (1/2)

- Linux + Apache + PHP 7.0 이상 + MySQL 5.1 이상 으로 구성된 서버 준비
 - Apache 에서 .htaccess 파일이 사용될 수 있도록 설정 필요
 - 웹사이트 구성을 위한 도메인 필요
 - XE3 매뉴얼 페이지에서 서버 요구사항 참고

<https://xpressengine.gitbook.io/xpressengine-manual/ko/c2dc-c791-d558-ae30/installation>

- Window + IIS + PHP 7.0 이상 + MySQL 5.1 이상 환경 지원
 - web.config 참고해서 IIS rewrite rule 설정 필요
- Linux + NGINX + PHP 7.0 이상 + MySQL 5.1 이상 환경 지원
 - example.xe3-nginx-rewrite.conf 참고 해서 NGINX rewrite rule 설정 필요

4. 설치 및 실행

4.1 다운로드 및 서버 준비 (2/2)

- XE3공식사이트 또는 매뉴얼 페이지에서 다운로드

Everything what you need.

XE는 홈페이지를 만들고 콘텐츠를 생산하는 것을 쉽게 도와줍니다. 자료실을 통해 서드파티 개발자와 사용자를 연결합니다. 우리는 누구나 쉽게 홈페이지를 만들고 운영할 수 있도록 합니다.

XE3 다운로드
ver 3.0.0-rc.6 18.10.17.
설치하기 문서를 읽어보시고 설치해보세요.

참여, 기여하기
XpressEngine3는 오픈소스 프로젝트로서 많은 사람들이 참여하여 개발하고 있습니다. GitHub Project에서 개발 현황을 살펴보고 참여할 수 있습니다. [자세히 보기 >](#)

XE3 소식

종류	내용	작성일
블로그	XE 3.0.0-rc.6 배포 안내 XpressEngine 3.0.0-rc.6버전을 배포합니다. 자세한 내용은 GitHub의XE 3.0.0-rc.6Release Note를 참고해 주시기 바랍니다. 기존버전에서 업데이트하시-	7월 27일
블로그	XE Open Seminar 01 - 2018년 10월 18일 안녕하세요, 2018년부터 새롭게 시작하는 XE Open Seminar에 여러분을 초대합니다. 오픈소스 프로젝트인 XE를 알리고 주요 기술과 서비스, 경험을 공유하-	한 달 전

XE3 공식 매뉴얼 페이지: <https://xpressengine.github.io/xpressengine-manual/content/ko/installation.html>

- --config=< configfile> 설정파일을 지정합니다.
- --no-interact 대화형입력을 사용하지 않고 설정파일의 정보를 사용하여 자동으로 설치합니다. 이 옵션을 --config 옵션과 같이 사용해야 합니다.
- --install-dir 설치경로를 지정합니다. 지정하지 않을 경우 현재 디렉토리에 설치합니다.

웹 인스톨러로 설치하기

Composer나 Console 접속을 어려워하는 사용자를 위해 웹 브라우저에서 인스톨할 수 있도록 기능을 제공했습니다. 설치 후 업데이트나 플러그인 추가 설정은 웹 브라우저에서 처리할 수 있습니다.

웹 인스톨러로 설치하는 후편하지 않습니다. 웹 인스톨러로 설치 후 사이트 운영에서 관련한 문제가 발생할 수 있습니다.

설치 동영상

이해를 돕기 위해 설치 영상을 마련했습니다. [바로가기](#)

FileZilla

FTP는 FileZilla 를 사용해서 설명합니다. FileZilla 는 무료로 사용할 수 있는 프로그램입니다. [다운로드](#)

설치 파일 다운로드

<https://github.com/xpressengine/xpressengine/releases/download/3.0.0-rc.6/xpressengine-3.0.0-rc.6.zip> 를 다운로드 합니다.
다운로드 받은 zip 파일의 압축을 풀고 서버에 업로드 합니다. (약 100MB)

디렉토리 권한 설정

웹 서버가 파일을 쓸 수 있도록 권한을 설정합니다.

| 권한 설정할 때 권한 디렉터리로 이동, 모든 파일과 디렉터리에는 적용, 올 번드시 체크해 주세요.

1. bootstrap/cache 디렉토리 권한 설정

이미지

4. 설치 및 실행

4.2 압축 해제

- 다운로드한 latest 파일의 압축을 해제
- 파일은 약 11,000 개 이상으로 압축을 해제하는데 컴퓨터 사양에 따라 10분 정도 소요

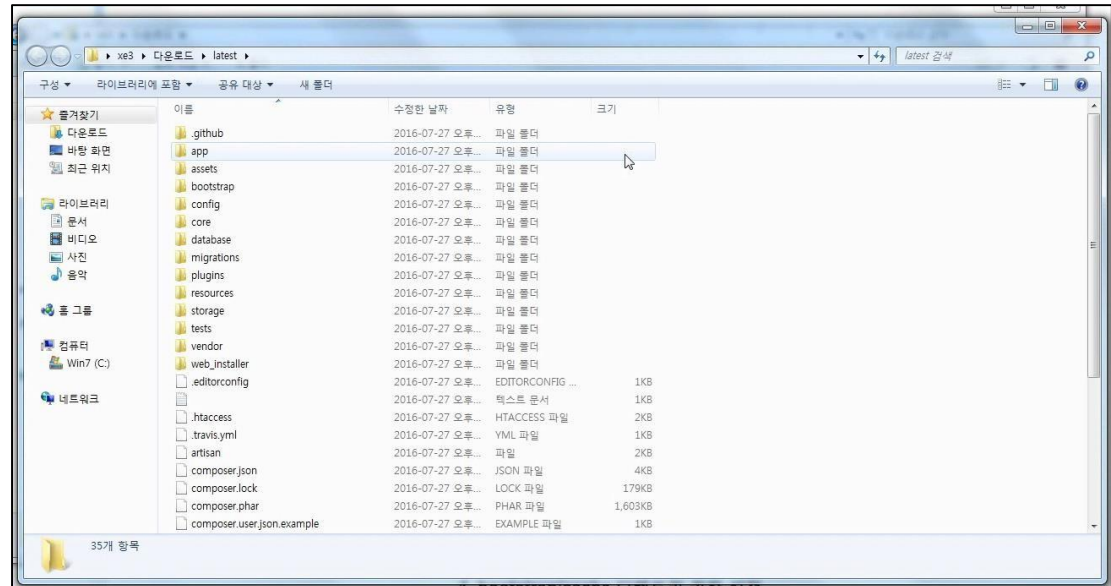
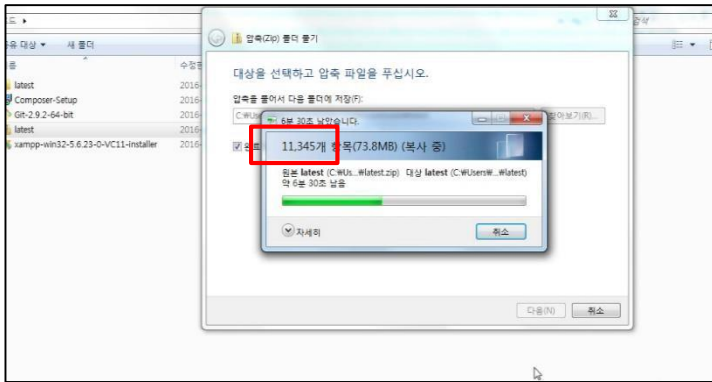

4. 설치 및 실행

4.3 FTP 접속 및 업로드

- FTP에 접속하고 업로드

- 약 11,000 개의 파일을 업로드 해야하기 때문에 약 30분 정도 소요
- PC에 압축 해제한 모든 파일을 웹 서버의 Document root 경로에 업로드

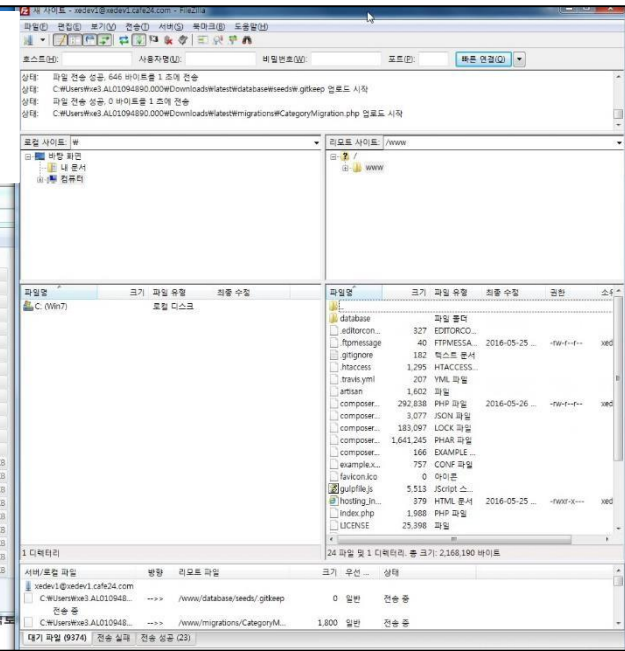
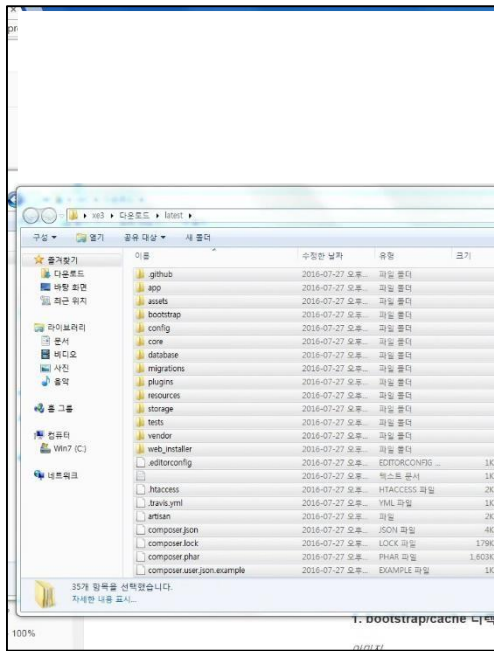
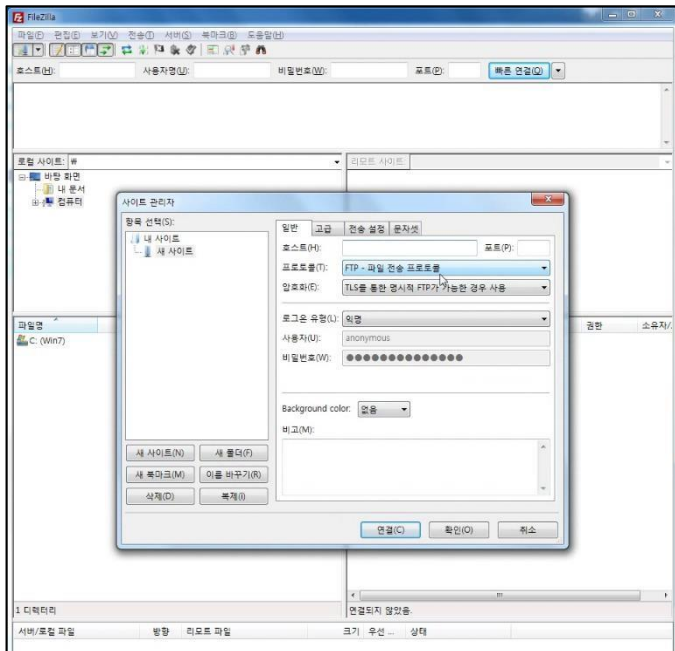

4. 설치 및 실행

4.4 파일 권한 설정

- 서버에 업로드 된 파일의 권한 수정
- /storage, /config, /bootstrap 디렉토리에 쓰기 권한 설정
 - FTP에서 해당 폴더에 우클릭 팝업 메뉴로 "파일 권한" 메뉴 클릭
 - 다음 화면에서 쓰기 권한을 체크 후 확인

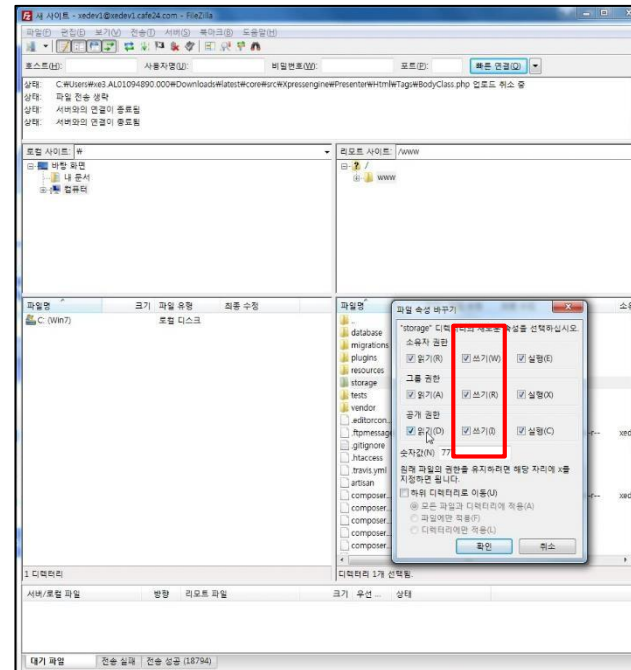
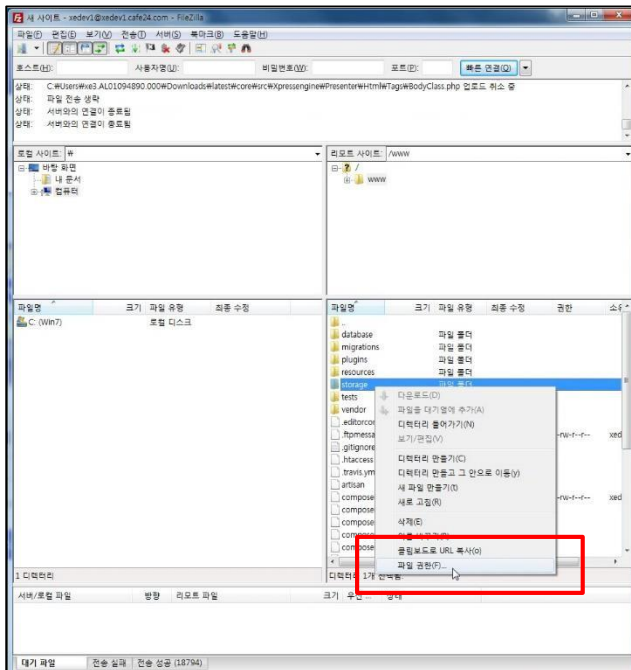

4. 설치 및 실행

4.5 웹 인스톨러 실행 (1/5)

- 웹브라우저에서 사이트로 이동하면 웹 인스톨러가 실행
- 만약 실행되지 않는다면 파일 권한 설정 문제, 웹서버의 디렉토리 사용 권한 문제, 짧은 주소 사용에 대한 웹서버 설정 문제 확인 필요

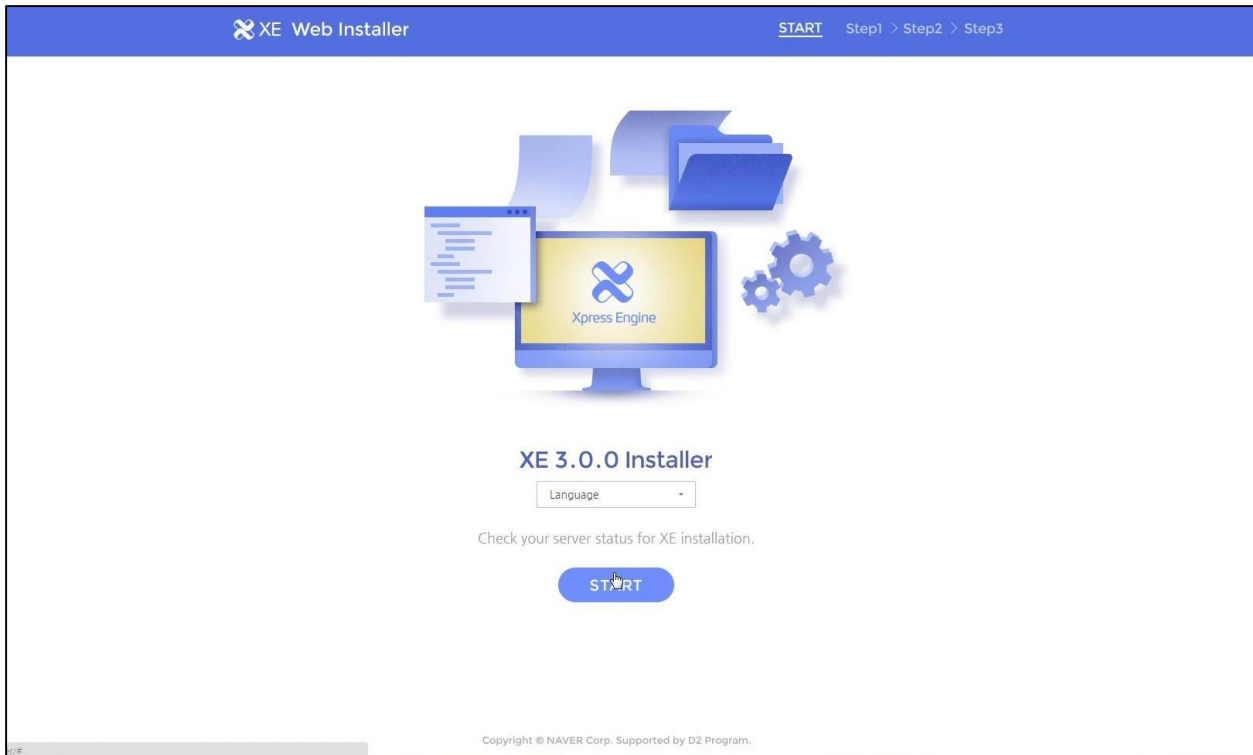

4. 설치 및 실행

4.5 웹 인스톨러 실행 (2/5)

- 인스톨 첫번째 단계에서 시스템의 이상 유무를 체크
 - 모든 체크 사항을 통과하지 못한다면 XE3를 설치할 수 없음

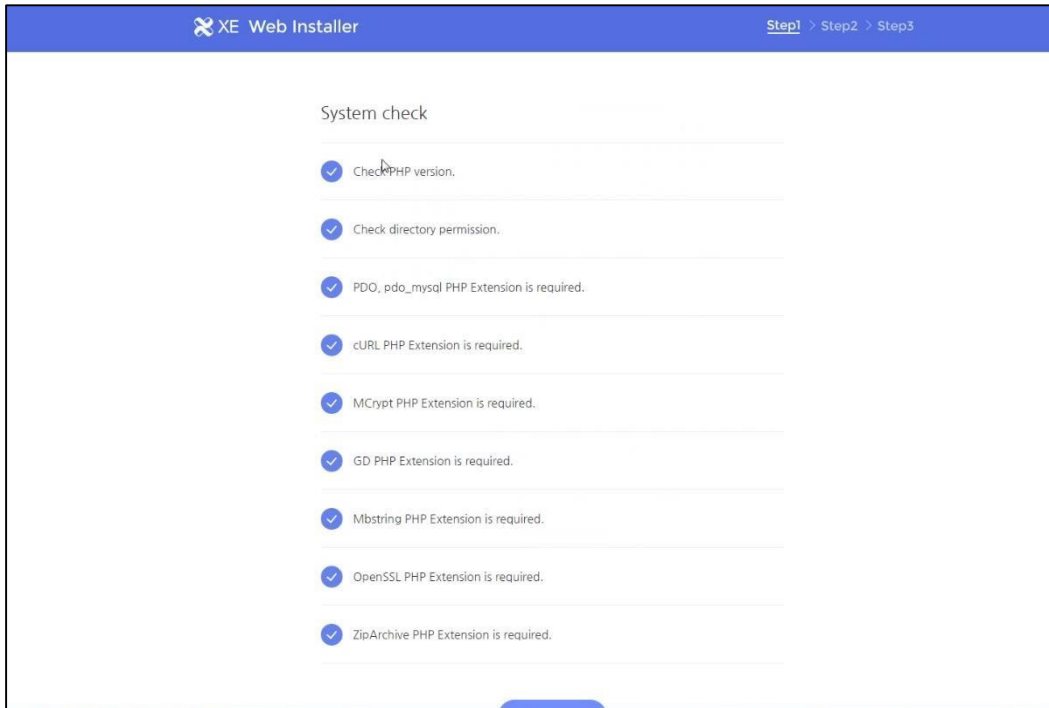

4. 설치 및 실행

4.5 웹 인스톨러 실행 (3/5)

- 시스템 설치 후 사용할 때 필요한 정보제공 동의 화면

XE Web Installer Step1 > **Step2** > Step3

Condition

이 문서는 정보 제공의 목적으로만 제공됩니다. NAVER(주)는 이 문서에 수록된 정보의 완전성과 정확성을 검증하기 위해 노력하였으나, 발생될 수 있는 내용상의 오류가 있거나 누락되었을 수 있습니다. 이 문서의 사용이나 사용 결과에 따른 책임은 전적으로 사용자에게 있으며, NAVER(주)는 이에 대해 명시적 혹은 묵시적으로 어떠한 보증도 하지 않습니다.

관련 URL 정보를 포함하여 이 문서에서 언급한 특정 소프트웨어 상품이나 제품용 해당 소유자가 속한 현지 및 국내외 관련법을 따르며, 해당 법률을 준수하지 않음으로 인해 발생하는 모든 결과에 대한 책임은 전적으로 사용자 자신에게 있습니다.

*NAVER(주)는 이 문서의 내용을 예고 없이 변경할 수 있습니다.

Yes, I read and agree.

NEXT >

Copyright © NAVER Corp. Supported by D2 Program.

4. 설치 및 실행

4.5 웹 인스톨러 실행 (4/5)

- 시스템 구성에 필요한 필수 정보를 입력
- 각 입력 폼의 placeholder에 쓰여진 내용은 입력하지 않을 경우 사용될 기본 값에 대한 안내

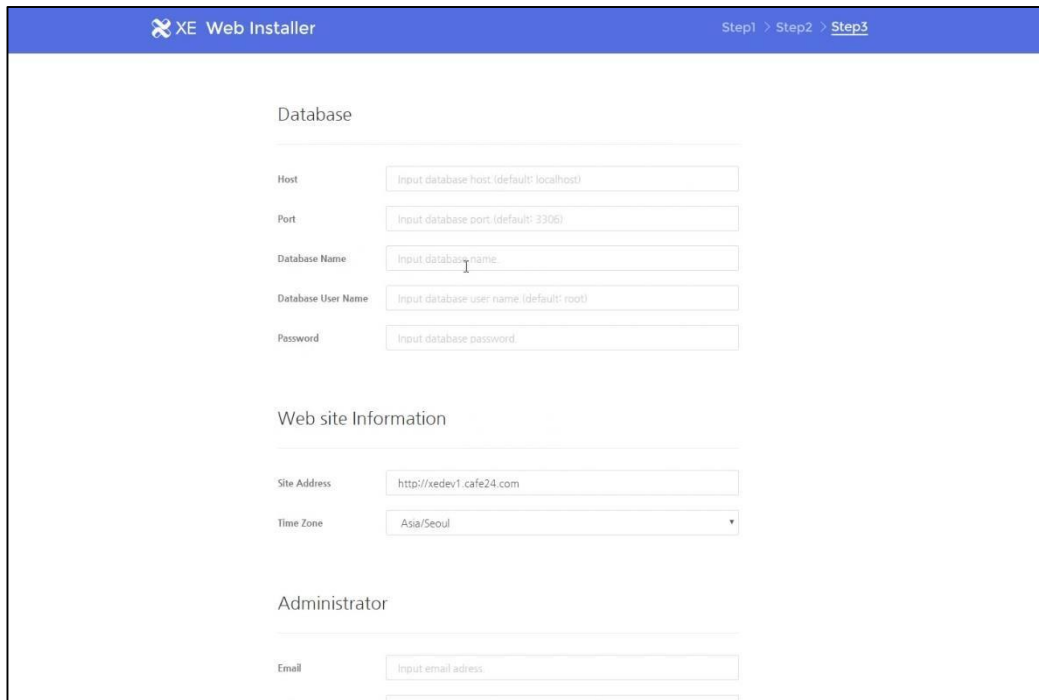

Section	Field Name	Placeholder Text
Database	Host	Input database host (default: localhost)
	Port	Input database port (default: 3306)
	Database Name	Input database name
	Database User Name	Input database user name (default: root)
	Password	Input database password
Web site Information	Site Address	http://xdev1.cafe24.com
	Time Zone	Asia/Seoul
Administrator	Email	Input email address

4. 설치 및 실행

4.5 웹 인스톨러 실행 (5/5)

- 입력 폼 하단에 관리자에 대한 정보 입력이 있음, 이 정보는 사이트 최고 관리자에 대한 정보 입력
- 모든 정보를 입력하고 "다음" 버튼을 클릭하면 XE3 설치가 시작

Database Name:

Database User Name:

Password:

Web site Information

Site Address:

Time Zone:

Administrator

Email:

Display Name:

Password:

Password Check:

4. 설치 및 실행

4.6 설치 완료

- 설치가 완료되면 사이트의 홈으로 이동
- 설치된 사이트는 홈, 게시판으로 구성된 기본 설치 환경을 제공

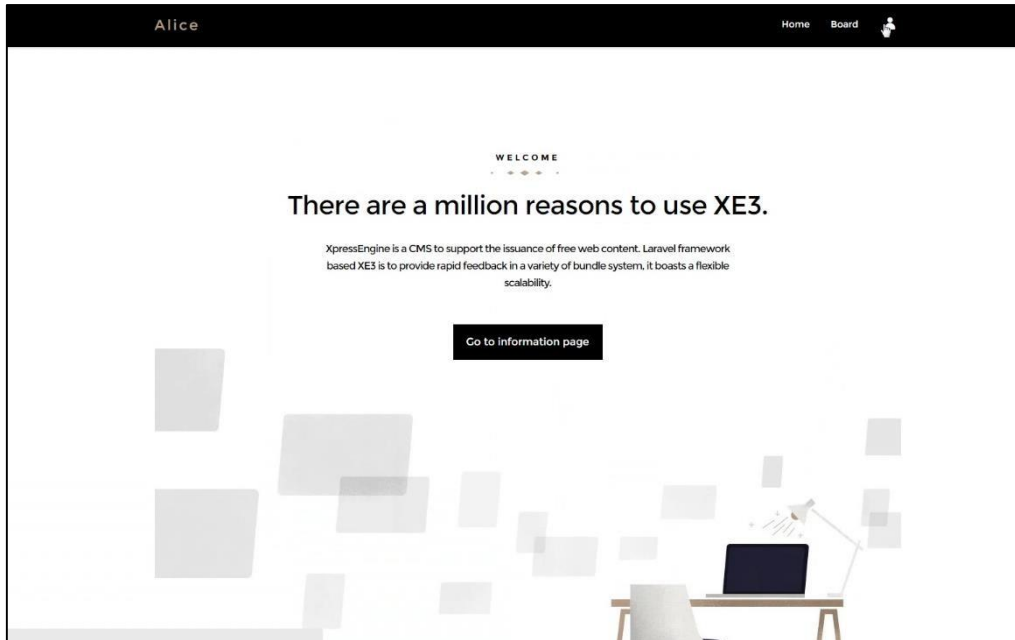

4. 설치 및 실행

4.7 로그인

- 우측 상단에 사람 모양 아이콘을 클릭하면 팝업 메뉴에 로그인이 있음
- 클릭하면 로그인 페이지로 이동
- 설치할 때 입력한 관리자 정보의 아이디, 비밀번호를 입력해 로그인할 수 있음

4. 설치 및 실행

4.8 게시판 글 작성

- 로그인 후 게시판 페이지에서 쓰기 버튼을 클릭하고 글을 작성할 수 있음
- 제목과 글 내용을 입력 후 등록 버튼을 클릭하면 게시글을 등록

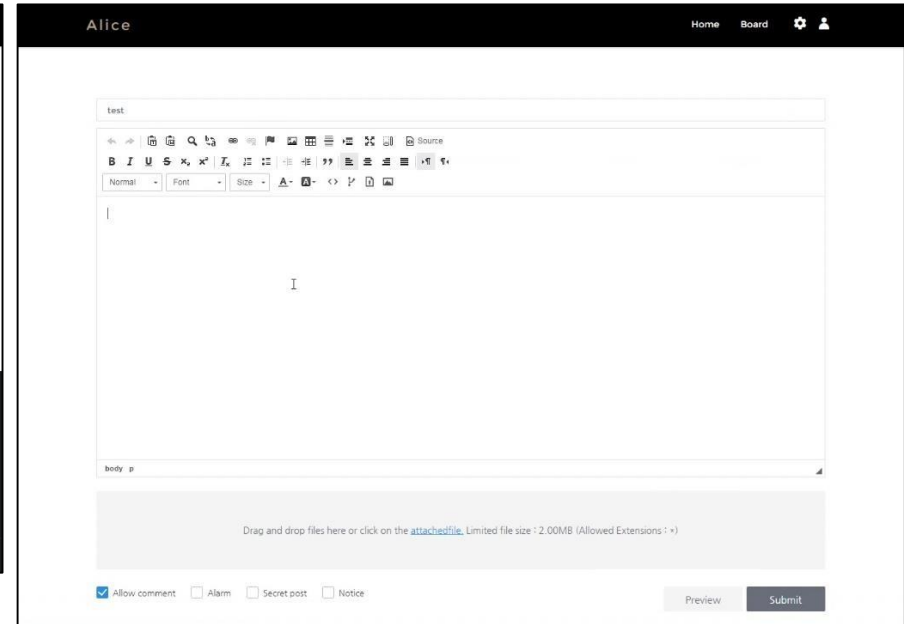
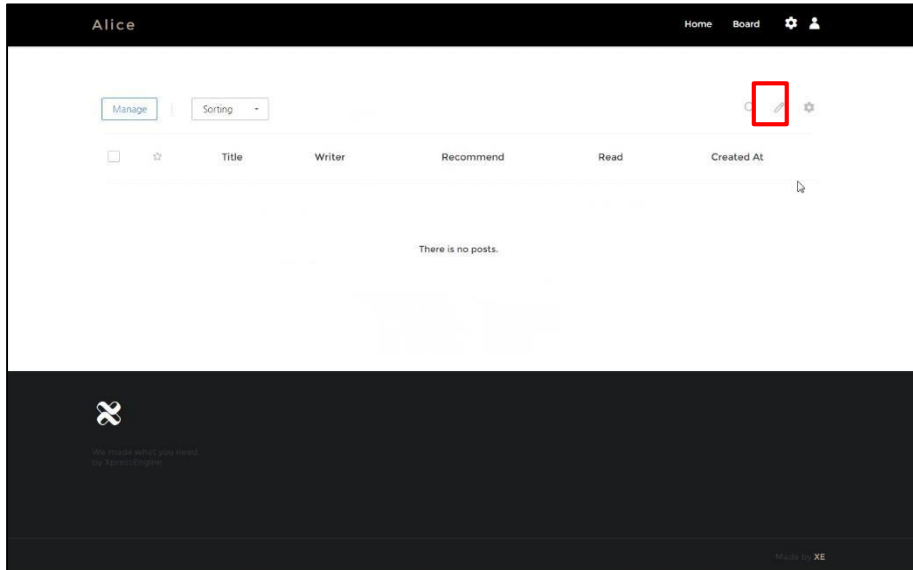

4. 설치 및 실행

4.9 관리자사이트 이동

- 관리자 아이디로 로그인하면 상단에 있는 관리자사이트로 이동하는 링크를 사용할 수 있음
- 관리자사이트에서 회원, 게시판, 테마, 플러그인 등 사이트의 모든 기능을 관리할 수 있음

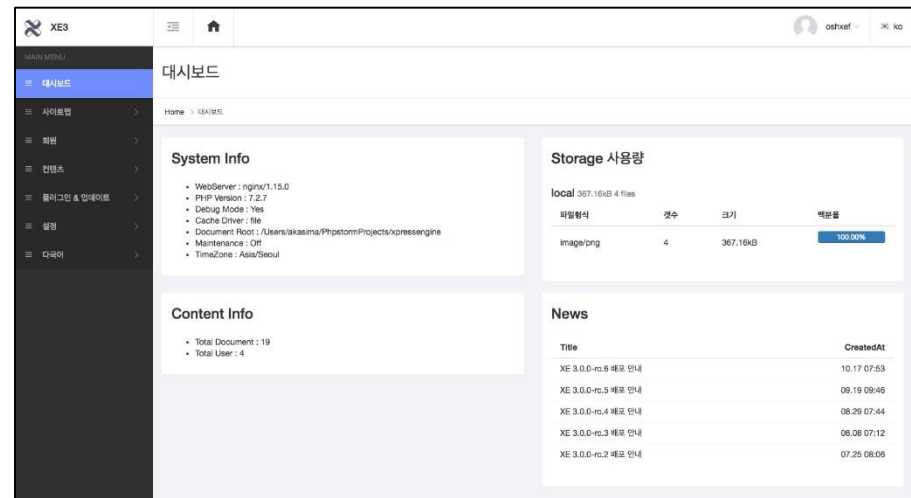
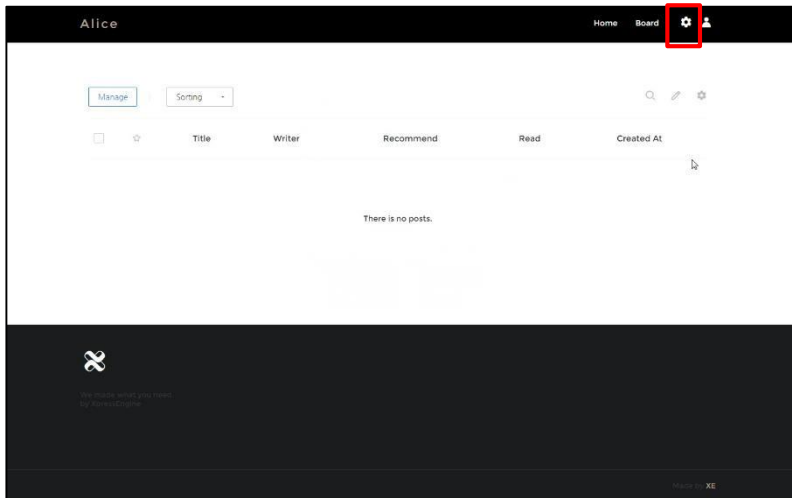

5. 기능소개

XE

세부 목차

1. 관리자 추가 인증
2. 회원 가입 관리
3. 회원 그룹 관리
4. 메뉴 권한 관리
5. 새로운 게시판 추가
6. XE3 업데이트
7. 플러그인 설치 및 업데이트

5. 기능소개

5.1 관리자 추가인증

- 관리자사이트에서 회원 목록으로 이동할 때 관리자 추가 인증이 나타남
- 개인정보 보호를 위해 민감 정보에 접근할 경우 관리자 추가 인증을 실행
- 인증에 사용되는 비밀번호는 설치할 때 사용한 최고관리자의 비밀번호이며, config파일에서 수정할 수 있음

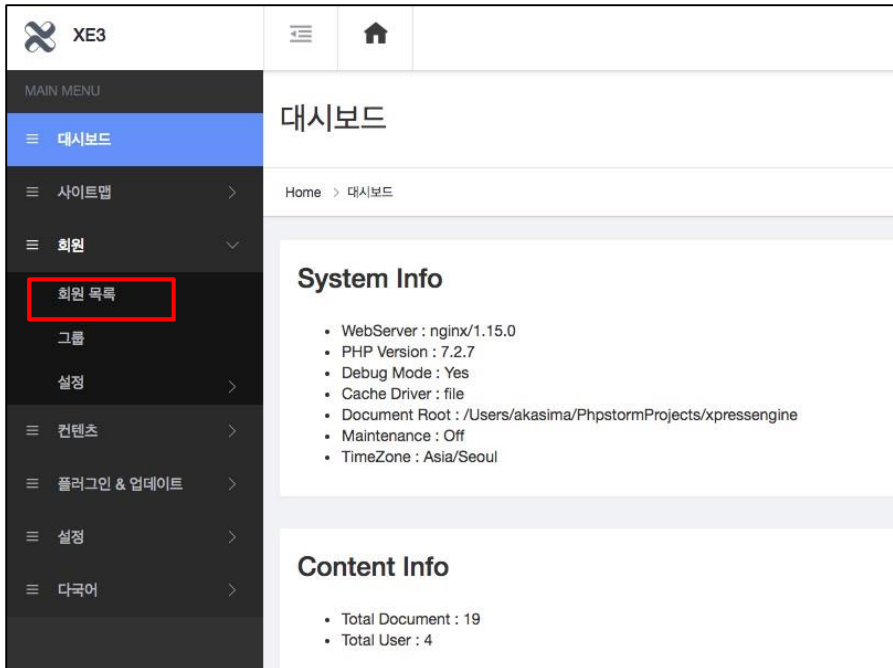

- WebServer : nginx/1.15.0
- PHP Version : 7.2.7
- Debug Mode : Yes
- Cache Driver : file
- Document Root : /Users/akasima/PhpstormProjects/xpressengine
- Maintenance : Off
- TimeZone : Asia/Seoul

Below the system info is a 'Content Info' section with the following details:

- Total Document : 19
- Total User : 4

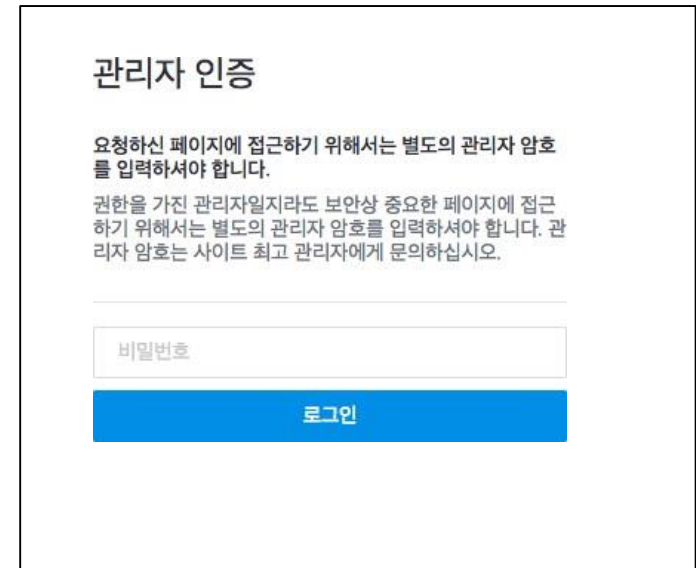

The dialog box is titled '관리자 인증' (Admin Authentication). It contains the following text:

요청하신 페이지에 접근하기 위해서는 별도의 관리자 암호를 입력하셔야 합니다.

권한을 가진 관리자일지라도 보안상 중요한 페이지에 접근하기 위해서는 별도의 관리자 암호를 입력하셔야 합니다. 관리자 암호는 사이트 최고 관리자에게 문의하십시오.

Below the text is a text input field labeled '비밀번호' (Password) and a blue button labeled '로그인' (Login).

5. 기능소개

5.2 회원 가입 관리

- 가입 설정 페이지에서 회원 가입에 필요한 정보를 설정
- 회원 가입 허용 유무, 이메일 인증 유무 등의 설정을 제공

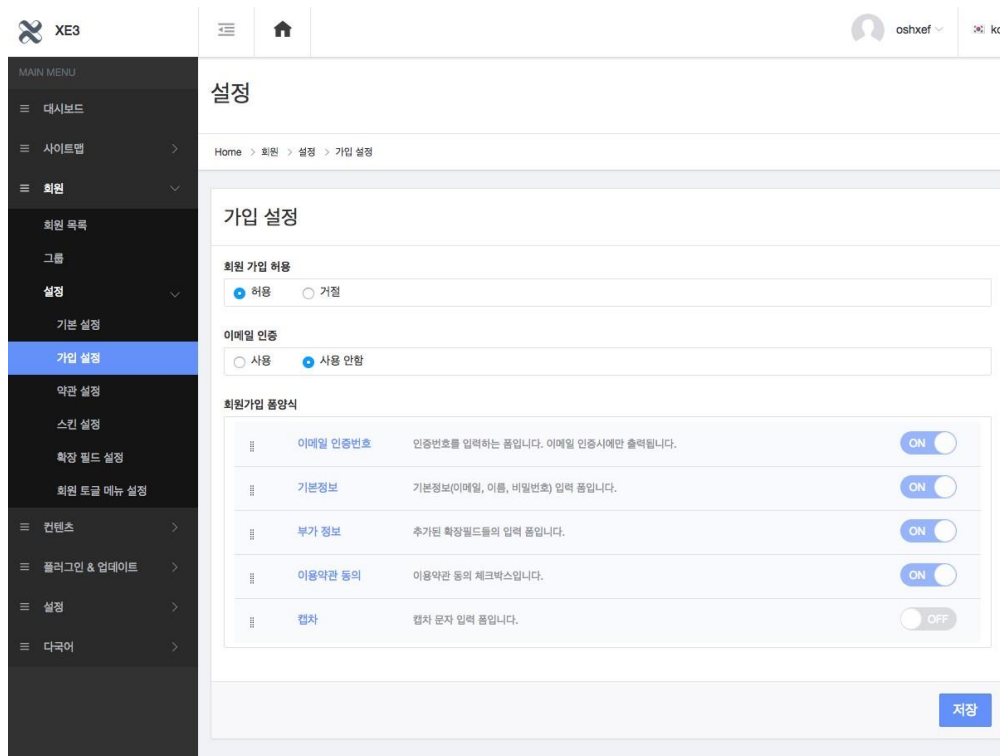

XE3 oshxef ko

MAIN MENU

- 대시보드
- 사이트맵
- 회원
 - 회원 목록
 - 그룹
 - 설정
 - 기본 설정
 - 가입 설정**
 - 약관 설정
 - 스킨 설정
 - 확장 필드 설정
 - 회원 토크 메뉴 설정
- 컨텐츠
- 플러그인 & 업데이트
- 설정
- 다국어

설정

Home > 회원 > 설정 > 가입 설정

가입 설정

회원 가입 허용

허용 거절

이메일 인증

사용 사용 안함

회원가입 품양식

이메일 인증번호	인증번호를 입력하는 품입니다. 이메일 인증시에만 출력됩니다.	<input checked="" type="checkbox"/> ON
기본정보	기본정보(이메일, 이름, 비밀번호) 입력 품입니다.	<input checked="" type="checkbox"/> ON
부가 정보	추가된 확장필드들의 입력 품입니다.	<input checked="" type="checkbox"/> ON
이용약관 동의	이용약관 동의 체크박스입니다.	<input checked="" type="checkbox"/> ON
협차	협차 문자 입력 품입니다.	<input type="checkbox"/> OFF

저장

5. 기능소개

5.3 회원 그룹 관리

- 회원 그룹은 회원을 효율적으로 관리하기 위해 사용
- 준회원, 정회원이 기본 제공
- 기본 그룹은 회원 가입할 때 회원에게 기본으로 포함시킬 그룹

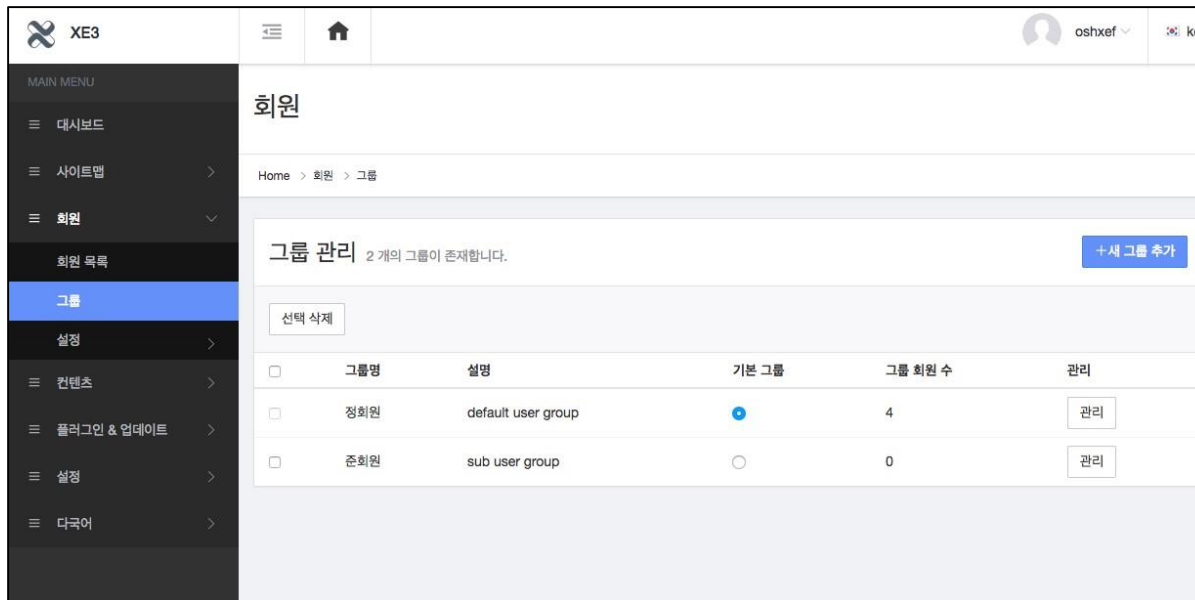

<input type="checkbox"/>	그룹명	설명	기본 그룹	그룹 회원 수	관리
<input type="checkbox"/>	정회원	default user group	<input checked="" type="radio"/>	4	관리
<input type="checkbox"/>	준회원	sub user group	<input type="radio"/>	0	관리

5. 기능소개

5.4 메뉴 권한 관리 (1/3)

- 사이트 메뉴 편집 페이지로 이동
- 게시판을 클릭하면 메뉴 아이템 정보 수정 페이지로 이동

5. 기능소개

5.4 메뉴 권한 관리 (2/3)

- 권한 설정 메뉴를 클릭하면 메뉴 아이템의 권한 설정 페이지로 이동

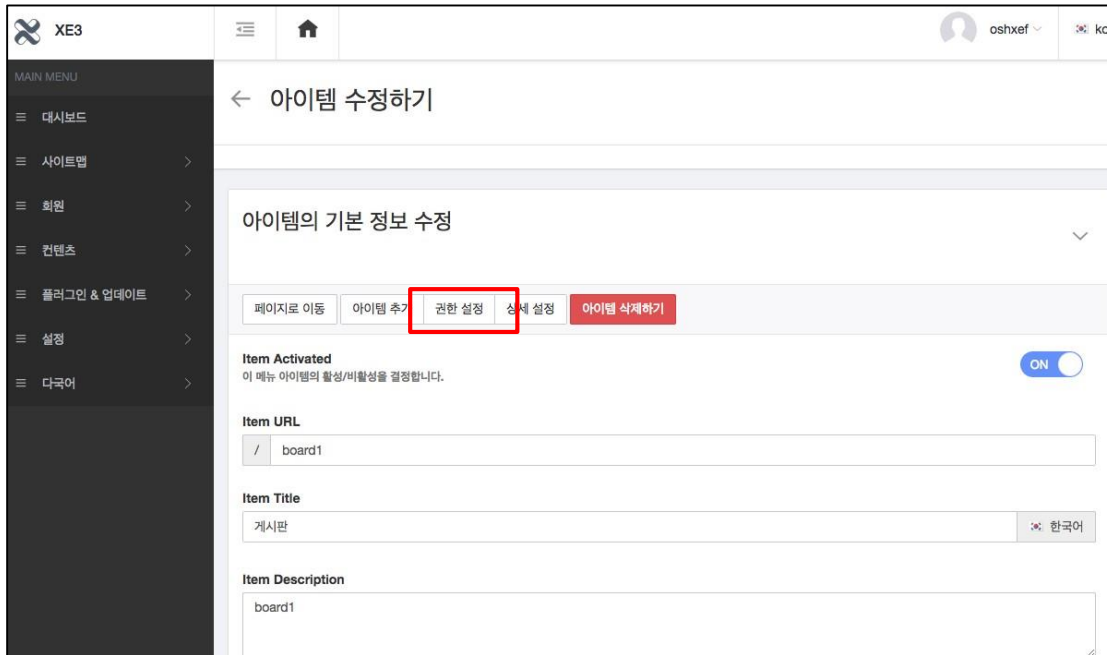

5. 기능소개

5.4 메뉴 권한 관리 (3/3)

- " 상위 설정에 따름" 체크를 제거하면 권한에 대한 설정이 가능함
- 설정을 통해 게시판에 대한 접근을 관리
정회원이 게시판에 접근할 수 있도록 하기 위해서 회원 등급에 "관리자"를 체크하고, 포함할 그룹 또는 사용자에게 " 정회원"을 설정

5. 기능소개

5.5 새로운 게시판 추가(1/3)

- 사이트 메뉴 편집 페이지에서 "Main menu"에 있는 "아이템 추가" 버튼을 클릭

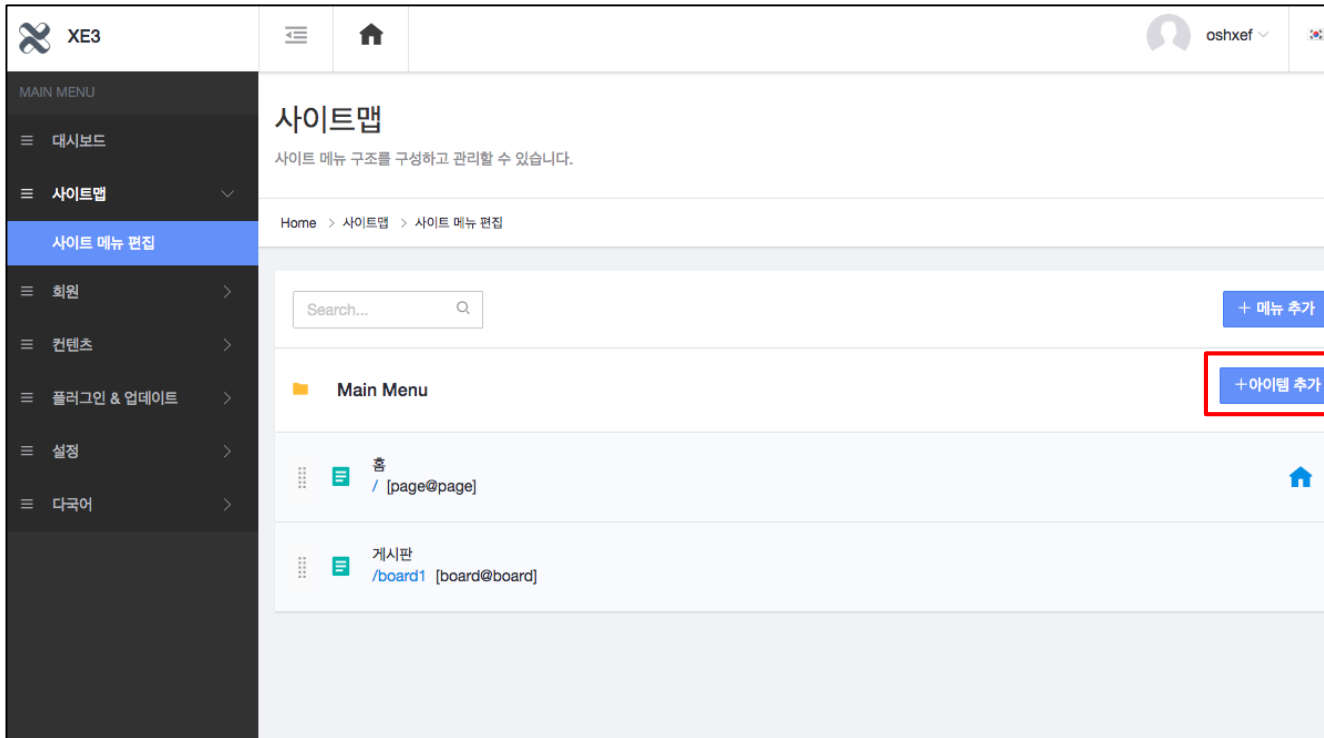

5. 기능소개

5.5 새로운 게시판 추가(2/3)

- 메뉴 아이템 타입 선택 페이지에서 게시판을 선택하고 하단에 "다음" 버튼을 클릭
- 기본으로 제공되는 메뉴 아이템은 바로가기(Direct Link), 게시판(Board), 간편 페이지(Simple Page), 위젯 페이지(Widget Page) 가 있음

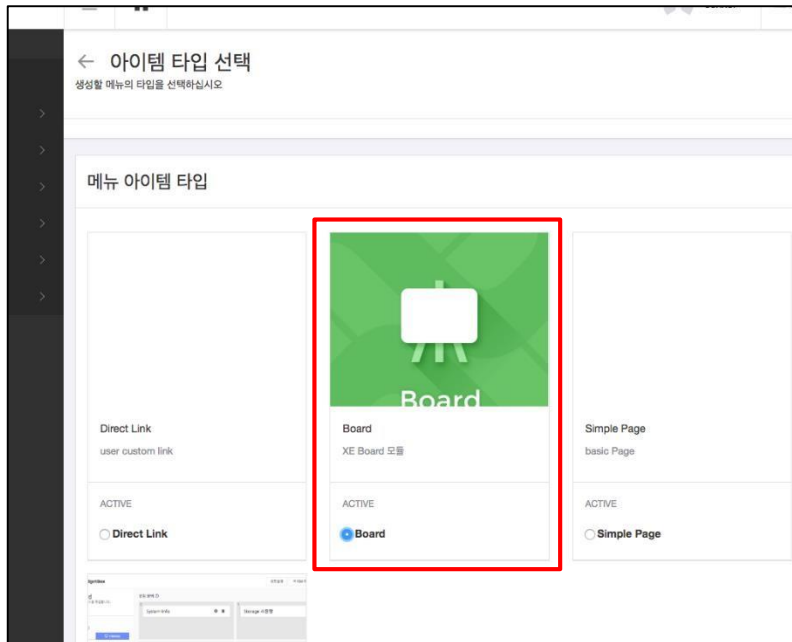

5. 기능소개

5.5 새로운 게시판 추가(3/3)

- 메뉴 아이템에 필요한 기본 정보를 입력
 - Item Url : 주소, 영문만 입력 가능
 - Item Title : 사용자페이지에서 메뉴에 사용될 이름
- 테마는 기본적으로 상위 테마의 것을 따르도록 되어 있음, 메뉴 아이템에 별도의테마를 적용하려면 체크를 풀고 테마를 선택
- 게시판 기본 설정 후 "등록" 버튼을 클릭

Item Activated
이 메뉴 아이템의 활성/비활성을 결정합니다. ON

Item URL
/

Item Title
Main Menu 한국어

Item Description
이 메뉴에 대한 설명을 입력하십시오.

Item Target
메뉴 아이템을 클릭하였을 때 창을 이동하는 옵션입니다.
현재창에서 열기

테마 테마를 미리 보고 클릭하여 선택할 수 있습니다.
 상위 테마와 동일하게 지정합니다.

게시판 기본 설정

For web master's
이 설정은 변경할 수 없습니다.

Table Division
사용 안함

Revision
사용

취소 등록

5. 기능소개

5.6 XE3 업데이트

- XE3 업데이트 페이지에서 새로운 업데이트가 있는 경우 간편 업데이트 기능을 제공
- 사용할 수 있는 업데이트가 있는 경우 아래와 같이 표시

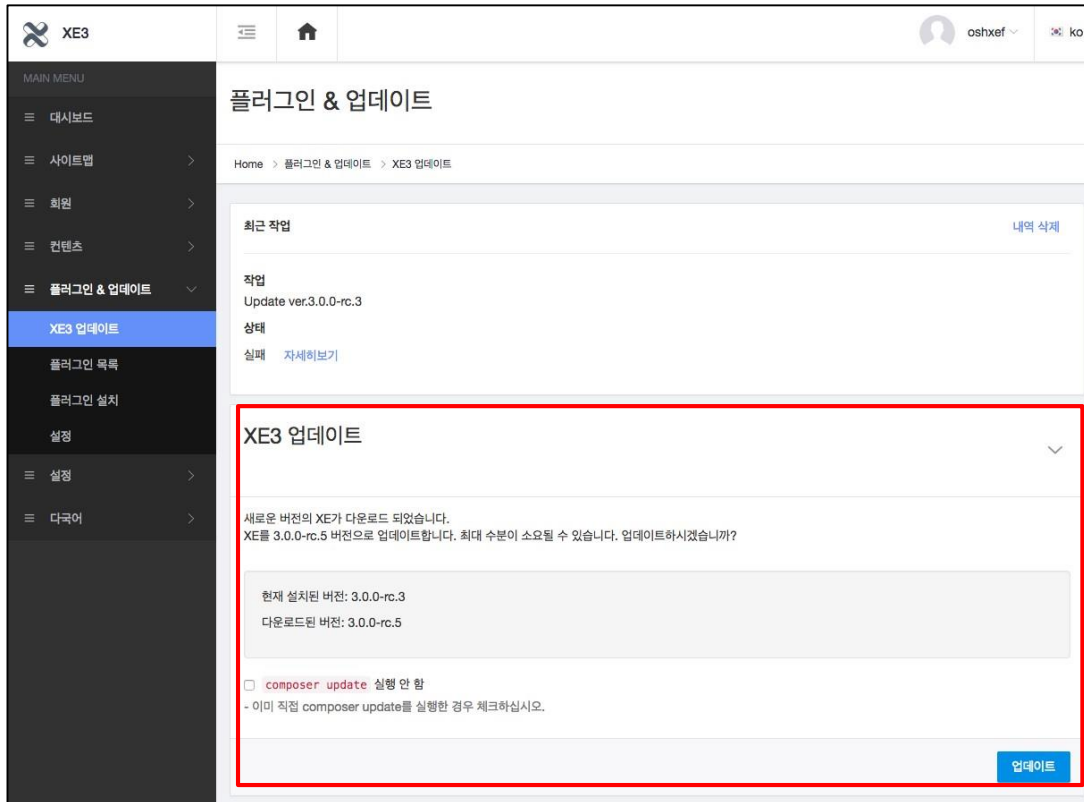

5. 기능소개

5.7 플러그인 설치

- 플러그인 설치 페이지에서 간편 플러그인 설치를 지원
- 인기 페이지로 이동하면 다양한 플러그인을 볼 수 있으며 설치하지 않은 플러그인을 체크해서 설치

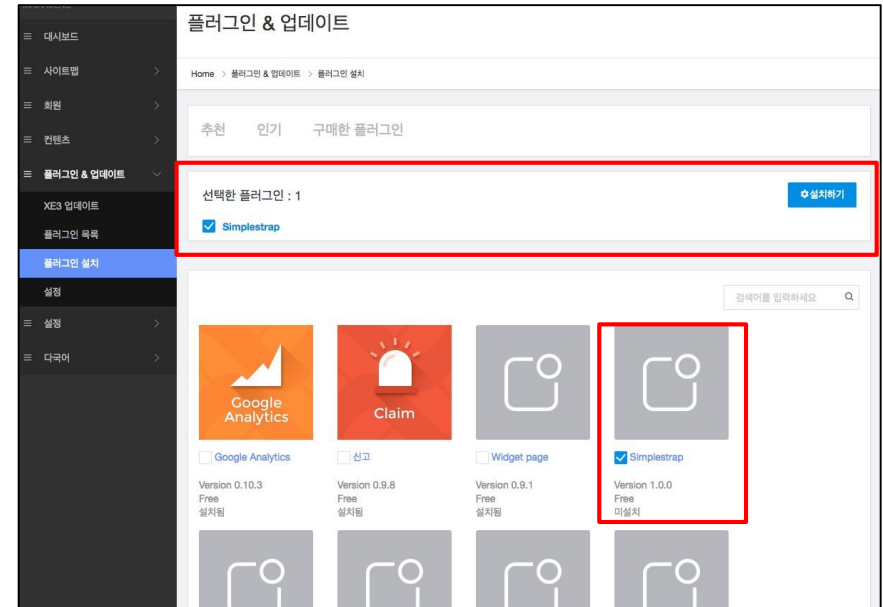
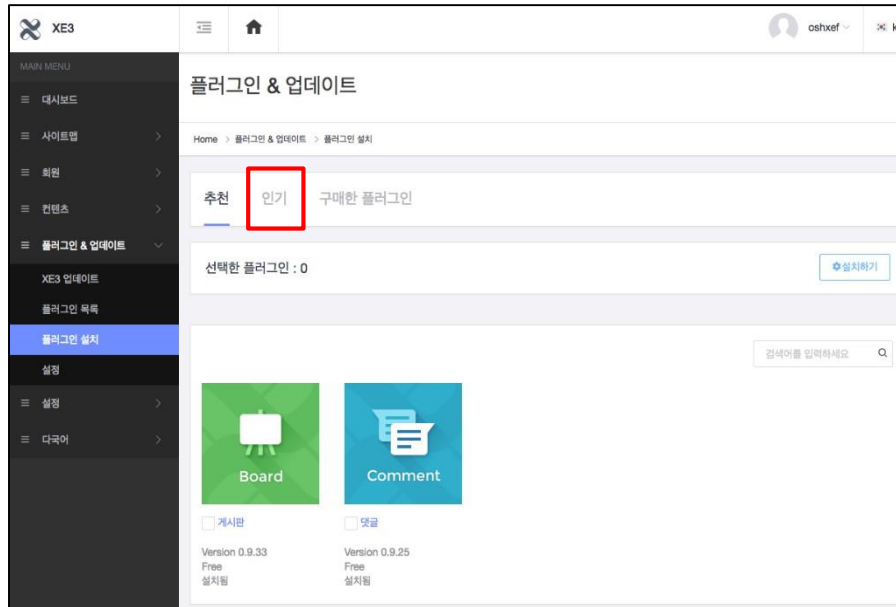

6. 활용예제

세부 목차

6.1 사이트 테마 변경

6. 활용예제

6.1 사이트 테마 변경 (1/4)

- 플러그인 설치 페이지에서 Boram Theme를 설치
- 플러그인 목록 페이지에서 Boram Theme를 활성화

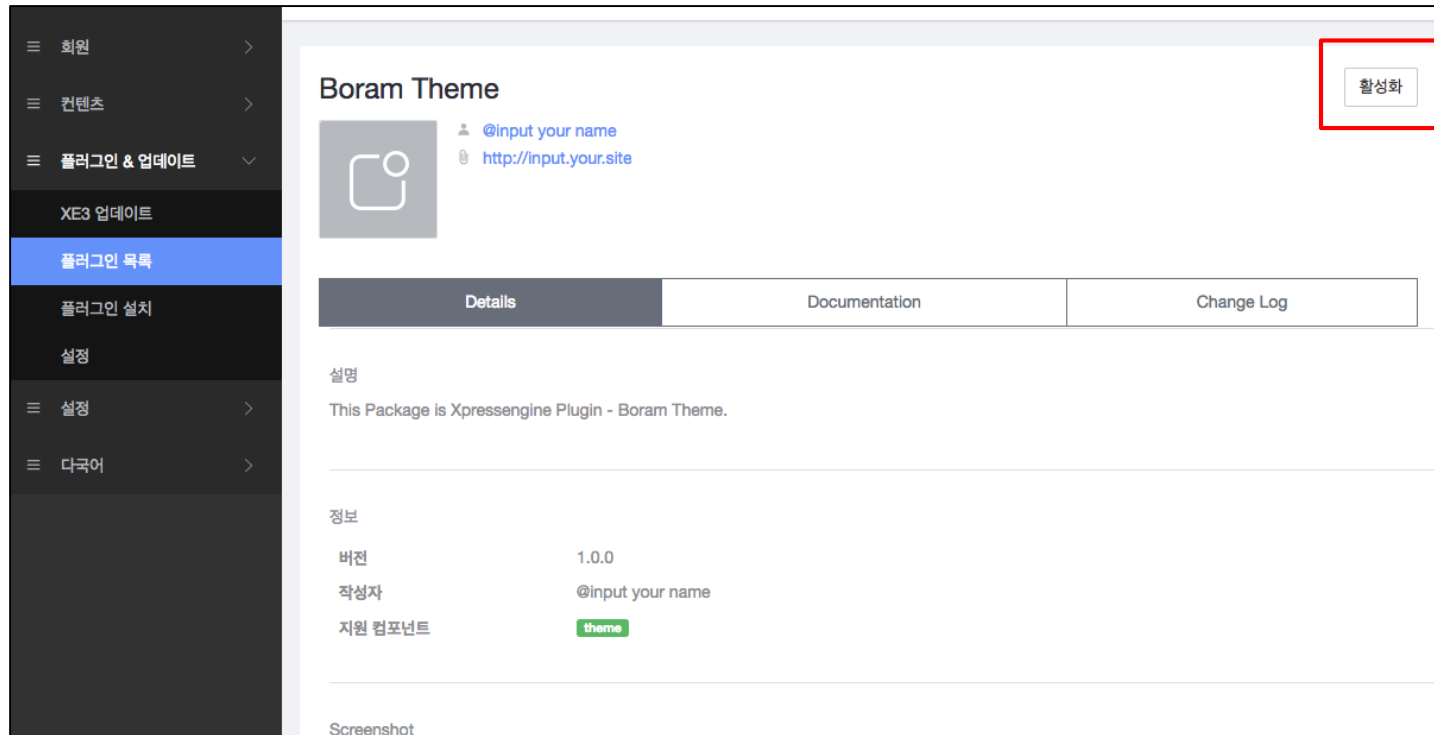

6. 활용예제

6.1 사이트 테마 변경 (2/4)

- 설정 > 테마 설정 페이지에서 Boram Theme를 선택하고 저장
- 사이트 메뉴 편집 페이지에서 Main Menu를 클릭해서 메뉴 편집 페이지로 이동
- 메뉴 편집 페이지에서 Boram Theme를 선택하고 저장

6. 활용예제

6.1 사이트 테마 변경 (3/4)

- 사이트 메뉴 편집 페이지에서 Main Menu를 클릭해서 메뉴 편집 페이지로 이동
- 메뉴 편집 페이지에서 Boram Theme를 선택하고 저장

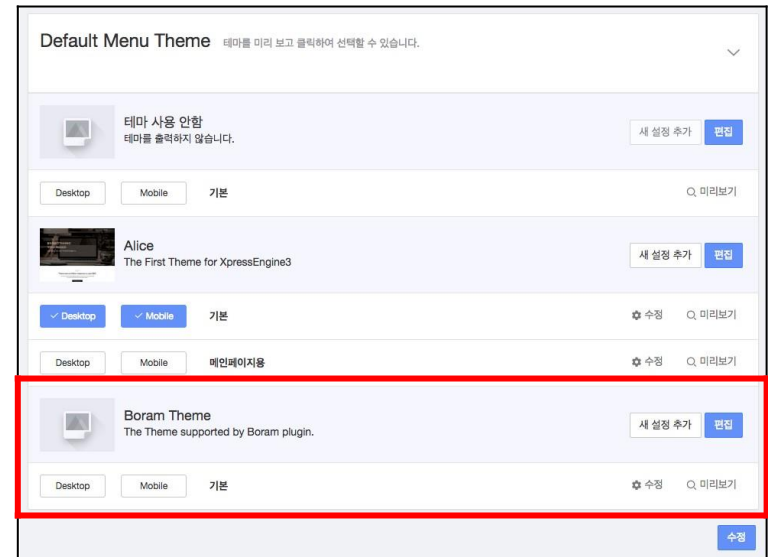
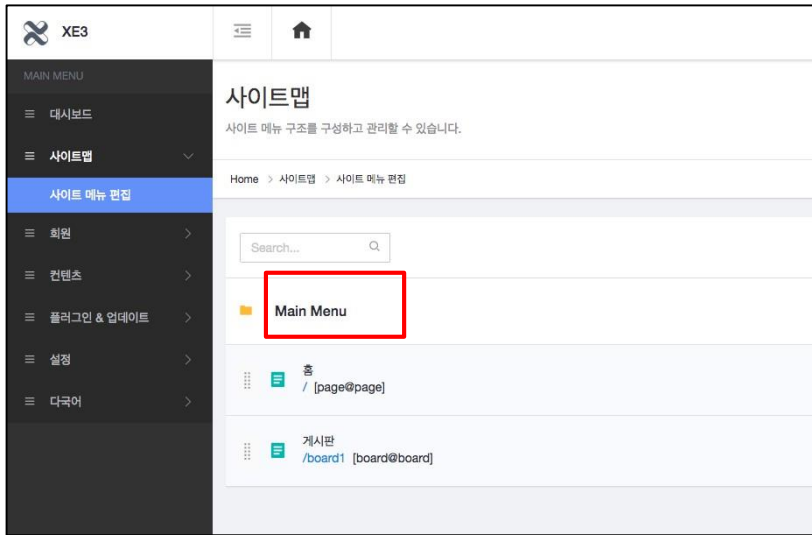

6. 활용예제

6.1 사이트 테마 변경 (4/4)

- 사이트 메뉴 편집 페이지에서 "홈" 메뉴 아이템을 클릭해서 메뉴 아이템 편집 페이지로 이동
- 메뉴 아이템 편집 페이지에서 Boram Theme를 선택하고 저장

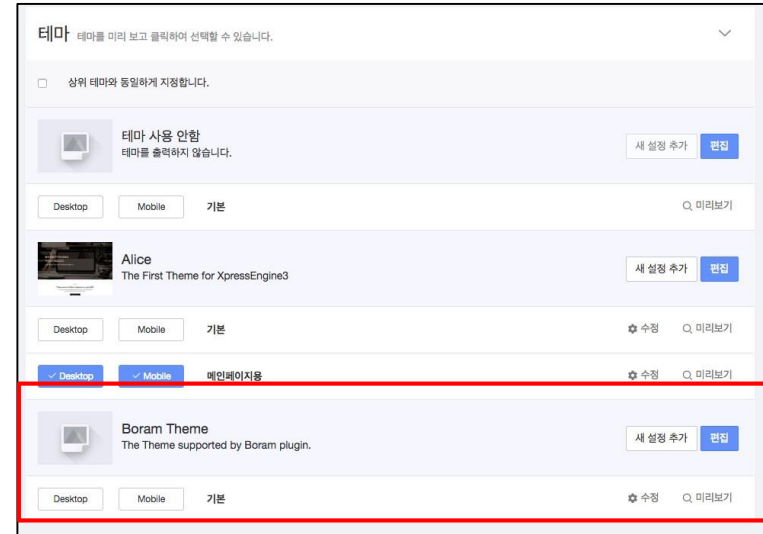
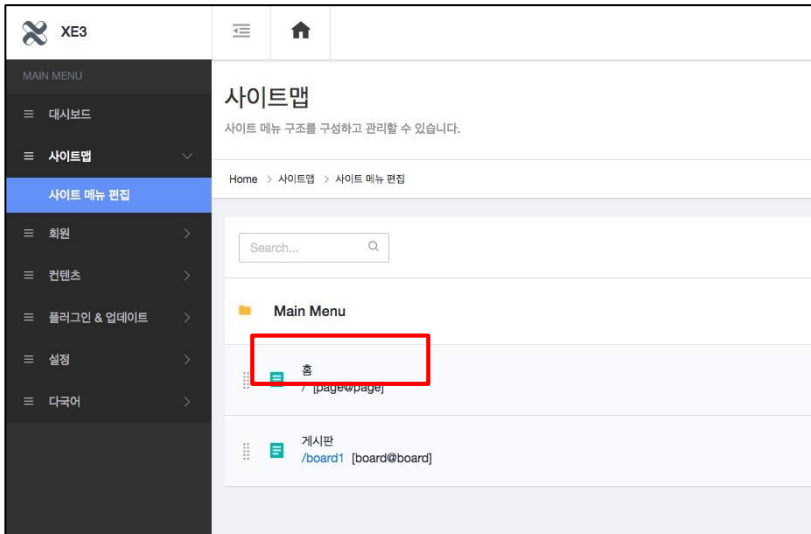

Q XE1 사용자는 XE3를 어떻게 사용할 수 있나요?

A XE1 사용자를 위해 XE3로 마이그레이션할 수 있는 플러그인이 준비되어 있습니다. 운영중인 XE1에 xpressengine-migration 모듈을 설치하시고, XE3에 xe3 migrator 플러그인을 설치하면 됩니다.

Q 보안에 대한 문제는 없나요?

A 믿고 사용하셔도 됩니다. XE 개발팀이 XE3으로 만들어진 서비스 운영을 직접 기술지원하고 있습니다. 운영 서비스는 정기적으로 보안 점검을 실시하고 있으며, 이 과정에서 발견된 문제를 즉시 수정하여 XE3에 배포하고 있습니다.

Q XE3 교육은 어디서 받을 수 있나요?

A XE 개발팀은 오픈세미나, 오픈스터디를 운영하고 있습니다. 포럼 형식으로 운영되는 오픈세미나에 참석하면 최신 XE 소식과 다양한 정보를 접할 수 있습니다. 오픈스터디는 다양한 주제의 커리큘럼으로 운영되는 교육 프로그램입니다.

Q XE에 대한 정보는 어디서 얻을 수 있나요?

A XE3 공식사이트, XE포럼, 페이스북 그룹을 통해서 개발자와 소통할 수 있습니다. 사용하거나 개발하는데 필요한 정보는 깃허브, 매뉴얼, 유튜브 강의 채널을 이용하면 됩니다.

8. 용어정리

용어	설명
XE	XpressEngine의 약어, 표현 편의상 XE 사용을 권장함
플러그인	사이트 운영자가 기능을 확장하기 위해 설치하는 프로그램
컴포넌트	플러그인에 포함된 기능 단위의 요소 예) 테마 컴포넌트, 스킨 컴포넌트, 위젯컴포넌트, 모듈 컴포넌트 등
테마	사이트 레이아웃 디자인을 처리한 컴포넌트
스킨	테마가 처리한 디자인에서 콘텐츠 부분 디자인을 처리하는 컴포넌트 예) 회원 스킨, 게시판 스킨

Open Source Software Installation & Application Guide

이 저작물은 크리에이티브 커먼즈 [저작자표시-비영리-동일조건 변경허락 2.0 대한민국 라이선스]에 따라 이용하실 수 있습니다.